

GHID PENTRU UTILIZARE ȘI MONTARE PARDOSELI DIN VINIL DE TIP MODULAR (LVT)

Unic distribuitor:



Acest ghid se aplică în cazul montării și utilizării pardoselilor din vinil de tip modular (LVT) comercializate de către **DIEGO Kereskedelmi Kft.** Pentru ca pardoseala din vinil de tip modular (LVT) achiziționată să asigure satisfacția dvs. deplină, vă rugăm să respectați instrucțiunile aferente.

Pentru montare și în timpul utilizării folosiți doar accesoriile recomandate de noi (amorsă, adeziv, plinte). Montarea produsului este simplă, însă presupune cunoștințe tehnice de bază și uneori este recomandat ca pardoseala să fie montată de un specialist în domeniu. Dacă întâmpinați dificultăți, vă rugăm să cereți întotdeauna sfaturi de la un specialist sau să contactați oricare magazin **DIEGO** áruházhoz segítségért.

FÎNAINTE DE UTILIZARE – și în timpul utilizării, vă rugăm să verificați suprafața și reversul cantității totale de produs ce urmează a fi montat. Nu utilizați produsele cu defecte vizibile (cu defecte estetice/calitative – ex: defect din fabricație, diferență de nuanță, deteriorări pe suprafață sau dacă dosul produsului s-a deslipit), întrucât după tăierea la dimensiune și montare nu avem posibilitatea de a accepta reclamații privind defectele vizibile. În cadrul aceluiași spațiu se pot utiliza doar produse din același lot de fabricație. Numărul lotului de fabricație poate fi găsit pe ambalajul produsului. Păstrați partea din ambalaj care conține numărul lotului de fabricație pentru o eventuală identificare ulterioară a produsului. Pentru a obține un efect cât mai natural, montați plăcile din diferitele cutii, amestecându-le între ele.

ÎNAINTE DE ACHIZIȚIE – în plus față de aspectele estetice, bineînțeles este recomandat să se reconsidere, la ce grad de uzură va fi expus produsul, pentru că de acesta depinde calitatea produsului de care veți avea nevoie. Personalul calificat din magazinele noastre vă va ajuta în alegerea produsului potrivit. Pardoselile din vinil de tip modular (LVT) comercializate de noi sunt fabricate din diverse materiale, de diferite calități, a căror obiect de utilizare este reglementat de un sistem de evaluare precis, după cum urmează:

INDICATORII DE CALITATE AL PARDOSELILOR VINIL DE TIP MODULAR	
	22 Pentru uz rezidențial moderat (Ex. Compact, Prime → Baie, bucătărie, WC, Ex.: Compact, Senso → Living, birouri, dormitor, baie, bucătărie, WC)
	23 Pentru uz rezidențial intens (Ex.: Compact Plus, Compact Extra, Ultimo dryback, Compact Click, Compact Click 30, Compact Click 55, Starfloor Click 55, Ultimo Click, Senso Lock 30, Virtuo Clic 55 → Living, birouri, dormitor, baie, bucătărie, WC)
	31 Pentru uz comercial moderat (Ex.: Compact Extra, Ultimo dryback, Compact Click, Compact Click 30, Compact Click 55, Starfloor Click 55, Ultimo Click, Senso Lock 30, Virtuo Clic 55 → camere de hotel, cămine studențești, cămine pentru vârstnici, birouri cu trafic redus)
	32 Pentru uz comercial general (Ex.: Compact Click, Compact Plus, Compact Extra, Compact Click 55, Starfloor Click 55, Ultimo Click, Ultimo dryback, Virtuo Click 55 (camere de hotel, birouri cu trafic mediu))
	33 Pentru uz comercial intens (Ex.: Compact Extra, Compact Click 55, Starfloor Click 55, Ultimo Click, Ultimo dryback, Virtuo Clic 55 → Spații comerciale, birouri, restaurante, recepții hoteluri, scări)
	42 Pentru uz mediu în semi-industrie (Ex.: Compact Extra, Ultimo dryback, Ultimo Click → coridoare, magazine, hale, școli, birouri, depozite)

A MODUL VINYL (LVT) BURKOLATOK EGYÉB TULAJDONSÁGAIT MINŐSÍTŐ JELZÉSEK

	Pretabilă și pentru încălzire prin pardoseală, până la max. 27 °C temperatura pardoselei
	Antistatic
	Utilizare ocazională scaun ergonomic
	Utilizare continuă scaun ergonomic
	Scări, pentru utilizare ocazională
	Scări, pentru utilizare continuă
	Distribuție moderată a flăcării
	Distribuție redusă a flăcării

RECOMANDARE

Înainte de achiziția produselor de pardosire trebuie măsurată cantitatea de material necesar și verificat spațiul din punctul de vedere al schiței încăperii. Verificați dacă pereții sunt în unghi drept, dacă există stâlpi sau alte corpuri proeminente din planul peretelui. Este important să se ia în considerare la montarea pardoselii numărul de uși și al altor treceri, cât și dacă trebuie luați în considerare alți factori precum: scări, praguri, diferențe de nivel, conexiuni cu alte încăperi, încălzire în pardoseală. În baza acestora, luând în calcul și eventualele pierderi, se va putea calcula cantitatea necesară de pardoseală, precum și necesarul de accesorii (adeziv, amorsă, profile, plinte).

USTENSILE NECESARE PENTRU MONTARE

În funcție de modul în care se va aplica adezivul, veți avea nevoie de mistrie de tencuit/rolă de netezire care poate fi folosită și pentru aplicarea grundului. Pentru a tăia pardoseala la dimensiunea exactă veți avea nevoie de cuțit sau cutter, liniar, ruletă. Pentru tăierea și fixarea plintelor: ferăstrău de mână/ferăstrău cu dinți fini, dispozitiv de tăiat în unghi, pistol pentru tuburi de silicon. Pentru tăierea profilelor din metal este nevoie de ferăstrău pentru metal. La montarea pardoselii din vinil de tip modular (LVT) veți avea nevoie de ciocan de cauciuc și rolă manuală.

TRANSPORT ȘI DEPOZITARE

Pardoselile din vinil de tip modular se transportă în poziție orizontală pe o suprafață uniformă, în autoutilitare închise sau cu orice alt mijloc de transport prin care se poate evita expunerea la umiditate și umezeală.

Înainte de instalare, plăcile scoase din ambalaj se vor depozita cel puțin o zi (în sezonul rece, două zile) în încăperea în care urmează să fie instalate. (Temperatura aerului: 18-27°C, temperatura pardoselei: 15°C).

Temperatura din camera în care se aclimatizează produsul nu poate să oscileze mai mult de 5°C pe zi față de valorile indicate. Temperatura indicată trebuie asigurată în încăperea cel puțin 24 de ore înaintea începerii lucrărilor de montaj, respectiv cel puțin 72 de ore după finalizarea pardosirii.

Este foarte important de reținut că pardoselile din vinil de tip modular sunt foarte sensibile la temperatură! Este interzisă depozitarea lor la temperaturi mai mici de +5°C!

SUPRAFAȚA DE BAZĂ, PE CARE SE AȘAZĂ PARDOSEALA VINIL DE TIP MODULAR

Înainte de montare suprafața trebuie să fie: nivelată (se verifică denivelarea cu riglă și cu tijă de măsurare), stabilă, netedă, perfect curată și uscată, fără praf și grăsimi. Înainte de montare în subteran sau la parter cu beci dedesupt asigurați-vă că acestea sunt izolate (ex.: întrebați proiectantul sau constructorul).

Este extrem de important să vă asigurați că nu există umiditate, condens. Șapa autonivelantă pe beton ușor sau pe izolație sau șapele realizate direct pe sol, trebuie izolate cu o barieră de vapori pentru a preveni pătrunderea umidității.

Cerințe privind conținutul de umiditate al substratului pregătit:

Șapă pe bază de ciment fără încălzire în pardoseală	< 2.0CM%
Șapă pe bază de ciment cu încălzire în pardoseală	< 1.8CM%
Șapă pe bază de ipsos fără încălzire în pardoseală	< 0.5CM%
Șapă pe bază de ipsos cu încălzire în pardoseală	< 0.3CM%

Temperaturi indicate: 18-27°C temperatura aerului, 15°C temperatura pardoselei.

Temperatura din camera în care se aclimatizează produsul nu poate să oscileze mai mult de 5°C pe zi față de valorile indicate. Temperatura indicată trebuie asigurată în încăperea cel puțin 24 de ore înaintea începerii lucrărilor de montaj, respectiv cel puțin 72 de ore după finalizarea pardosirii. Neuniformitatea substratului nu poate fi mai mare de 2mm pe o suprafață de 200cm lungime

Pe suprafețe neuniforme trebuie aplicat agent de nivelare pentru podele.

Neregularitățile substratului apar în scurt timp pe suprafața podelei vinil, ceea ce poate provoca uzură prematură și un aspect inestetic. Pentru produsele din gamele Compact Click 55, Ultimo Click, Starfloor Click 55 este disponibil un suport de calitate specială CLICK SMART, care poate fi utilizat exclusiv pentru produsele Compact Click 55, Ultimo Click, Starfloor Click 55, pentru toate celelalte tipuri de podele din vinil este interzisă utilizarea suportului! Utilizarea suportului Click Smart oferă în primul rând proprietăți acustice superioare. Suportul se așază perpendicular pe direcția de desfășurare a pardoselii. Suportul utilizat pentru pardoseli vinil de tip modular, cu sistem de îmbinare cu clic este un produs special care în parametrii și construcția sa tehnică diferă de cele folosite pentru podele laminate! Utilizarea suporturilor pentru podele laminate la montarea pardoselilor vinil de tip modular este strict interzisă!

Data emiterii: decembrie 2020.

GHID PENTRU UTILIZARE ȘI MONTARE PARDOSELI DIN VINIL DE TIP MODULAR (LVT)

Unic distribuitor:



Tipul substratului		Metoda de montare
Substrat nivelat, neted	Substrat din beton neted, nivelat, curat, uscat și fără praf	Produsul poate fi utilizat direct.
	Estrich lichid, etc.	Este necesară utilizarea unui grund.
Substrat "solid" denivelat	Substrat din beton denivelat.	Suprafețele trebuie mai întâi fixate, iar pentru denivelări trebuie folosit un egalizator de nivel (folosind un egalizator de nivel potrivit pentru tipul suprafeței)
	Gresie, piatră denivelată	
	Podele din lemn etc.	Este necesară utilizarea unui grund.
Pardoseli "flexibile" deja existente	Mochetă	"Vechea" pardoseală se elimină (împreună cu suportul), apoi se egalizează suprafața.
	PVC, linoleum	
	Pardoseli de tip parchet laminat etc	Este necesară utilizarea unui grund.

PRODUSELE VINIL DE TIP MODULAR NU SE POT APLICA PE URMĂTOARELE TIPURI DE PODELE:

- Produse cu suport autoadeziv
 - Într-o încăpăre cu o temperatură medie mai mică de 15 °C,
 - În încăpări cu ferestre mai mari, unde pardoseala este expusă continuu lumina soarelui
- Valabil pentru toate tipurile de pardoseli vinil de tip modular, nu se va aplica:
 - dacă suprafața podelei este încălzită peste 27 °C. Căldura din sistemul de încălzire prin pardoseală nu poate depăși nivelul de 27 °C, la acest nivel sistemul de încălzire trebuie să se oprească automat la 27 °C pe terase și verande
 - plăci OSB
 - pe suprafețe acoperite cu mochete, podele PVC, parchet laminat
 - sisteme de izolare cu vată bazaltică
 - pe asfalt și bitum
 - pe suprafețe crăpate
 - pe suprafețe umede

ÎNCĂLZIRE ÎN PARDOSEALĂ

Utilizarea pardoselilor din vinil de tip modular (LVT) este recomandată în cazul sistemelor de încălzire în pardoseală tradiționale, bazate pe apă.

Utilizarea pardoselilor din vinil de tip modular (LVT) în cazul sistemelor de încălzire în pardoseală infra sau oricărui alt tip de încălzire electrică în pardoseală nu este recomandată! Pardoseala din vinil de tip modular nu poate intra în contact direct cu sistemul de încălzire!

Încălzirea în pardoseală trebuie oprită cu 48 de ore înaintea începerii montajului, iar pe timpul lucrărilor de pardosire se va folosi o modalitate alternativă pentru încălzirea încăperii.

După finalizarea montajului, temperatura sistemului de încălzire în pardoseală se va mări treptat (+5°C/zi) până la atingerea temperaturii finale dorite.

FOLOSIREA GRUNDULUI PENTRU PARDOSEA

La toate podelele din vinil care urmează să fie montate cu adeziv, pentru o adeziune corespunzătoare, înainte de montare, este necesar a folosi un grund de podea, care se aplică pe suprafața după curățare și aspirare (conform instrucțiunilor producătorului de grund). După uscarea grundului se recomandă a se aspira din nou suprafața înainte de montarea pardoselii.

INSTRUCȚIUNI GENERALE PENTRU INSTALAREA PARDOSELILOR

Podeaua este o așa-numită podea flotantă, care nu trebuie să fie fixată prin cuie, înșurubată, lipită sau fixată în niciun alt mod. Așezarea pe podea al obiectelor foarte grele, a mobilierului și a echipamentelor poate duce la un efect similar de fixare.

Este interzisă montarea podelei sub mobilă încorporabilă, în special sub mobila de bucătărie, pentru că greutatea acesteia se distribuie neuniform, la picioarele mobilei încărcarea fiind extremă, generând tensiune pe suprafața podelei.

Din acest motiv, de exemplu, este recomandat să instalați mobilierul de bucătărie și dulapurile înainte de montare și să instalați podeaua doar până la soclul mobilierului.

Totodată, trebuie luat în considerare inclusiv orientarea și condițiile de temperatură ale încăperii. Diferențele de temperatură din fața geamurilor sau la trecerile dintre porțiunile

cu și fără încălzire în pardoseală pot genera tensiune pe suprafața parchetului, ce duce la formarea unor rosturi între plăci.

Producătorul și distribuitorul pardoselii nu pot fi răspunzători pentru pagubele rezultate din nerespectarea acestor cerințe!

Indiferent de tipul pardoselii, este foarte important să fie asigurate rosturile de dilatație indicate la pereți, la socluri, la întâlnirea cu un alt tip de pardoseală, respectiv la elementele care intră în contact direct cu pardoseala (stâlpi, țevi, tocuri de ușă etc.)

În vederea obținerii unei legături stabile între plăci, trebuie să se respecte o suprapunere de cel puțin 40 cm pe laturile lungi ale plăcilor învecinate, iar plăcile să fie instalate decalate! În cazul pardoselilor cu click, legătura dintre plăci se va stabiliza cu o rolă manuală!

ROSTURI DE DILATAȚIE ȘI DISTANȚA DE LA MUCHII

Asigurați spații de dilatație perimetrice de minim 5mm, folosind distanțatoare potrivite. De asemenea, păstrați rosturi de dilatare de 5 mm în jurul elementelor de construcție sau al instalațiilor fixe din încăpăre (țevi, tocuri de la uși etc.). În principiu, este interzisă umplerea rosturilor de dilatare cu silicon, cabluri electrice sau alte obiecte. Tocuri de la uși: În cazul în care tocurile de la uși nu pot fi scurțate, vă recomandăm să lăsați un rost de dilatare de 3mm, care poate fi umplut cu silicon. În cazul în care tocurile de la uși pot fi scurțate, asigurați-vă că rămâne un rost de dilatare de 5 mm între pardoseală și perete.

PROFILE DE DILATAȚIE ÎN INTERIORUL ZONEI PARDOSITE

În cazul încăperilor cu suprafață neîntreruptă de până la 150 m², pardoseala poate fi montată fără delimitarea suprafeței în mai multe zone, lăsând spații de dilatație perimetrice de două ori mai mari (aprox. 10 mm). Lungimea suprafeței pardosite fără întrerupere nu poate depăși 15 m. În cazul încăperilor foarte lungi și înguste se vor folosi obligatoriu profile de dilatație. Zonele delimitate de construcții verticale (stâlpi, pereți, tocuri de la uși etc.) vor fi separate cu profile, asigurând rosturi de dilatare de minim 5 mm între ele. La instalarea plintelor, profilelor de trecere sau a profilelor de închidere, trebuie să rețineți că acestea niciodată nu se fixează de pardoseală.

INFORMAȚII IMPORTANTE PENTRU FINALIZAREA MONTAJULUI

În cazul pardoselii din vinil de tip modular (LVT) cu click, este interzisă fixarea acesteia de substrat, de suportul izolator, de mobilă sau de alte instalații fixe. Utilizarea corespunzătoare a preșurilor reduce în mare măsură depunerea murdăriei pe pardoseală. La manipularea unor piese de mobilier mai grele, utilizați alunecătoare potrivite pentru pardoseli dure. La piesele de mobilier cu roți sau la scaunele de birou se vor folosi doar roți moi, de cauciuc (conform DIN 68131 tipul W).

SITUAȚII SPECIALE, CONDIȚII EXCEPȚIONALE

Condițiile din sere sau de pe verande pot deveni critice datorită fluctuațiilor mari de temperatură, de aceea nu recomandăm utilizarea pardoselilor din vinil de tip modular în asemenea locații. În încăperile umede cu o suprafață de până la 10 m², cum ar fi o baie sau o bucătărie, spațiile de dilatație perimetrice pot fi umplute cu silicon, pentru a evita pătrunderea apei sub pardoseală prin rosturile de dilatare. În încăperile umede mai mari, se recomandă izolarea îmbinărilor pe întreaga suprafață cu bandă adezivă impermeabilă, apoi completarea întregii suprafețe cu amestec de silicon. Roțile și rolele vopsite, fabricate din cauciuc (de ex. anvelope vehicule, anvelope pneumatice) pot provoca decolorarea permanentă a suprafețelor din PVC în caz de contact sau fracțiune directă.

FIXAREA CU ADEZIV A PARDOSELII VINIL DE TIP MODULAR PE SUPRAFEȚE ABSORBANTE (utilizare adeziv Ceresit K188E pentru podele vinil Diego)

Una dintre cele mai mari pericole reprezintă faptul că adezivul în dispersie poate fi comprimat printre elementele vinilului de tip modular. În acest caz, nu putem potrivi plăcile una lângă cealaltă. În stare umedă, adezivul poate fi îndepărtat de pe suprafață cu o cârpă umedă, dar adezivul curs pe îmbinări va deteriora aspectul estetic al pardoselii. Pentru a evita această greșeală, utilizați o spatulă cu profil A4 sau A1 mai mică și mai deasă. De asemenea poate fi de ajutor, dacă așteptăm puțin să se întărească adezivul, adică apa din adeziv să se evapore sau să ajungă în substrat (cca.15 min), astfel adezivul își pierde luciul, devine mat. Astfel putem îmbunătăți aderența inițială (lipiciozitatea) a adezivului și evităm ca adezivul să iasă la suprafață. Cu toate acestea, este important ca adezivul să fie încă umed (dacă îl atingeți cu ușurință cu degetele, adezivul să lase urme pe degetul vostru) și să se producă crustă. Pentru a evita ieșirea adezivului la suprafață, este important ca în prima fază să fixați partea plăcii care urmează a fi lipită pe partea elementului de vinil de tip modular deja atașat, și apoi să presați ușor în adeziv. La fixarea cu adeziv a plăcilor vinil de tip modular este deosebit de important să se niveleze substratul cu șapă autonivelantă. Dacă nu se asigură o suprafață netedă și uniformă colțurile plăcilor nu vor fi uniform îmbinate, astfel încât acestea se vor deteriora în timpul utilizării (risc de împiedicare). Adezivul care poate fi utilizat pentru fixarea pardoselilor vinil de tip modular este un produs special! Adezivul pe bază de apă utilizat pentru fixarea mochetei și pentru pardoseli vinil la sul nu este potrivit pentru fixarea pardoselilor vinil de tip modular!

GHID PENTRU UTILIZARE ȘI MONTARE PARDOSELI DIN VINIL DE TIP MODULAR (LVT)

Unic distribuitor:



FIXAREA CU ADEZIV A PARDOSELII VINIL DE TIP MODULAR PE SUPRAFEȚE DENSE (utilizare adeziv Ceresit K188E pentru podele vinil Diego)

Pardoseala existentă se curăță bine de murdărie și de grăsimi.

Lipirea se face prin metoda de contact (aplicarea adezivului pe ambele părți). Pentru aplicarea adezivului este necesară utilizarea spatulei A4(A1). Pe spatele plăcilor se recomandă aplicarea adezivului cu un trafalet pentru lac (la adeziv se poate doza cca.10% apă pentru a-l putea întinde ușor, cu ajutorul trafaletului). Se așteaptă până adezivul se uscă în totalitate (adezivul alb devine un galben transparent) și nu se va lipi de deget, dar suprafața rămâne lipicioasă.

După toate acestea se vor fixa plăcile la locul lor.

MONTAREA ÎN SPAȚII UMEDE

Atunci când este utilizată în încăperi umede (de ex: în baie), este de o importanță majoră să umpleți rosturile cu pastă de etanșare siliconică, unde intră în contact cu peretele sau soclul, respectiv plăcile podelei de vinil modular să fie montate strâns una lângă cealaltă pentru a preveni pătrunderea apei între plăci!

- În cazul încăperilor umede, cu condens permanent sau dacă apa intră în contact permanent cu suprafața pardoselii (de ex. în încăperi dotate cu duș, cadă, etc.) -> pentru lipirea pardoselilor de vinil modular recomandăm exclusiv adezivul ULTRABOND ECO MS 4 LVT WALL aplicabil pentru SPC-uri! În aceste cazuri utilizarea adezivului în dispersie nu este recomandată, deoarece adezivul în dispersie se poate inmuia, va înceta să adere, respectiv umezeala pătrunsă în stratul de șapă autonivelantă poate cauza deteriorarea, umflarea pardoselei!

În cazul utilizării adezivului în dispersie în spațiile cu condens persistent și umede producătorul pardoselilor sau producătorii materialelor utilizate nu răspund de eventuale probleme de calitate sau de reclamații!

În spații umede și cu condens permanent, din cauza umidității pe suprafața pardoselilor vinil de tip modular se observă decolorarea acestuia (albirea), ceea ce nu este un defect al produsului, ci specificitatea produsului care poate fi proprietatea oricărui alt tip de pardoseală. Fenomenul dispare după ce suprafața se uscă în totalitate.

CURĂȚAREA ȘI ÎNTREȚINEREA PARDOSELILOR VINIL DE TIP MODULAR

Suprafețele proaspăt pardosite, cu pardoseli fixate cu adeziv sau cu suport autoadeziv, nu trebuie spălate cel puțin 5-7 zile!

Necesitatea de curățare se determină în funcție de utilizarea zilnică.

Se curăță cu o mătură moale. Când utilizați un aspirator, se evită folosirea capului din metal, care servește pentru aspirarea mochetelor!

Se șterge suprafața cu o cârpă umedă și curată sau cu un mop, care se va limpezii în mod regulat cu apă curată. (Suprafața umedă este foarte alunecoasă, necesită prudență).

Este interzisă curățarea cu: buret metalic sau buret din lână, soluții de curățat mobilă, prafuri sau lichide abrazive, agenți de albire sau corozive!

Este important să evitați leziunile fizice pentru a proteja pe termen lung suprafața pardosită:

La mutarea obiectelor grele sau a mobilierului, podeaua se poate zgăria. Se recomandă protejerea podelei cu acoperire temporară (Ex.cu covorase).

La intrare folosiți preș de intrare, în caz de uz public trebuie prevăzută o zonă de curățare de cel puțin 4 metri lungime.

Pe picioarele scaunelor din lemn, metal sau plastic se vor aplica protecții din pâslă. Doar scaunele ergonomice cu roți moi (DIN 12529) pot fi utilizate pe podea sau se va folosi un suport protector adecvat pentru trafic intens.

Urmând aceste instrucțiuni, veți putea proteja podeaua în vederea utilizării pe termen cât mai îndelungat

Obiectele încinse sau înflăcărâte pot distruge pardosela.

Zgârieturile cauzate de particule mici, pietre pot fi prevenite cu un preș situat în fața ușii, care va ajuta și la menținerea curățeniei.

De asemenea, este important să protejați suprafața pardoselii de eventuale decolorări:

Preșurile cu suport din cauciuc, în contact direct cu suprafața pardoselii pot cauza o ușoară îngălbenire pe suprafața acesteia. Utilizarea preșurilor din materiale naturale sunt absolut recomandate.

Mobilierul cu picioare din cauciuc de asemenea, poate forma pete pe suprafață. Picioarele din cauciuc trebuie înlăturate sau schimbate cu suporturi din pâslă, PVC sau poliamidă.

Îndepărtarea petelor formate pe suprafața pardoselii:

Pentru petele precum: ketchup, muștar, sânge, cerneală, iod utilizați un dezinfectant diluat, lăsați câteva minute să acționeze și apoi spălați bine suprafața.

Pentru lipici, pix, grăsimi, vopsea: se freacă ușor cu un buret înmuiat în diluant, apoi se clătește bine cu apă.

Nu utilizați ceară, acetonă sau tricloretilenă!

CALITATEA PRODUSELOR

Toate produsele noastre de pardosire vinil provin de la producători de top, unde calitatea producției este garantată de un sistem de asigurare a calității. Ca furnizor garantăm calitatea excelentă și constantă a produselor noastre, dar în niciun caz nu putem avea impact asupra depozitării produselor după cumpărare, respectiv asupra procesului de montare sau întreținere.

Nu avem posibilitatea de a accepta reclamații provenite din montarea defectuoasă sau utilizarea și întreținerea lor necorespunzătoare. (Fișele tehnice disponibile în magazinele noastre vă oferă informații exacte cu privire la destinația de utilizare a produsului.)

Reclamațiile care decurg din posibilele defecte ascunse al produsului se vor gestiona conform obligațiilor de garanție definite prin lege.

În cadrul procesului de gestiune reclamații există posibilitatea de a repara sau a schimba produsul defect. Toate celelalte costuri suplimentare sunt suportate de către Cumpărător. Nu putem accepta o reclamație privind pardosirea cu produse având defecte vizibile.

GHID PENTRU UTILIZARE ȘI MONTARE PARDOSELI DIN VINIL DE TIP MODULAR (LVT)



MONTAREA PARDOSELILOR DE TIP COMPACT CLICK

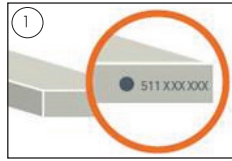

1. Verificați dacă fiecare cutie are același lot de fabricație



2. Despachetați produsul, așezați-l pe o suprafață plană cu partea de decor în sus, cu 24 de ore înainte de montare la o temperatură aprox. 20° C.

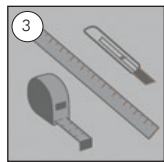

3. Ustensile necesare: cuțit sau cutter, liniar, ruletă, mănuși de protecție.

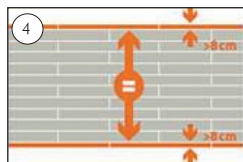

4. La proiectarea suprafeței care trebuie pardosită, este important să existe o lățime de cel puțin 8 cm (cel puțin o lățime de jumătate de panou + dilatare) de-a lungul pereților

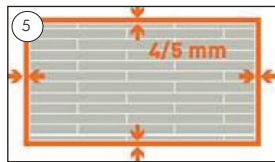

5. Lăsați o distanță de 4-5 mm între perete și pardoseală (pentru a asigura dilatarea).

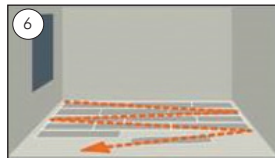

6. Incepeți cu randul de lângă perete, pornind de la colțul din stanga al încăperii

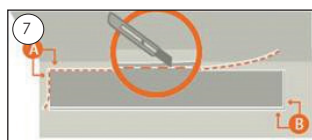

7. Partea cu feder (*flambă*, *feder*=partea proeminentă pentru imbinare) dinspre perete trebuie tăiată [A]. Părțile cu nuturi (*Nut*= *canelură*) vor fi vizibile totdeauna [B].

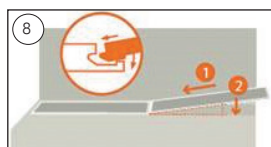

8. Așezați următorul panou ușor inclinat, apoi fixați federul în nutul panoului din fața lui.



9. La începutul unei noi linii așezați noul element ușor inclinat și fixați federul longitudinal în nutul elementului din rândul anterior.

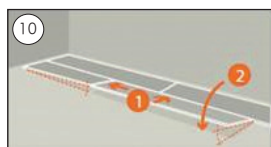

10. Pentru a monta panourile în continuare, este necesar să conectați laturile lungi și apoi cele scurte în unghi inclinat.



11. Panourile mai lungi de 15 cm pot fi folosite pentru a începe un nou rând.

MONTAREA PARDOSELILOR DE TIP ULTIMO CLICK

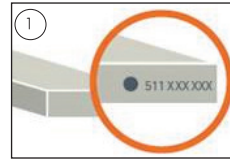

1. Verificați dacă fiecare cutie are același lot de fabricație



2. Despachetați produsul, așezați-l pe o suprafață plană cu partea de decor în sus, cu 24 de ore înainte de montare la o temperatură aprox. 18-27 ° C. Suprafața podelei trebuie să aibă min 15°C.



3. Ustensile necesare: cuțit sau cutter, liniar, ruletă, mănuși de protecție, rolă pentru presare, ciocan cauciuc, echer, pene.

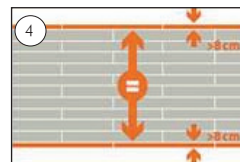

4. La proiectarea suprafeței care trebuie pardosită, este important să existe o lățime de cel puțin 8 cm (cel puțin o lățime de jumătate de panou + dilatare) de-a lungul pereților.

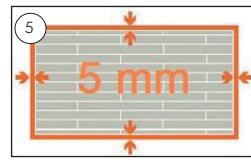

5. Lăsați o distanță de 5 mm între perete și pardoseală (pentru a asigura dilatarea).

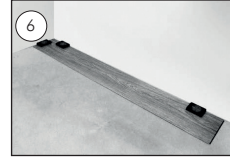

6. Incepeți cu randul de lângă perete, pornind de la colțul din stanga al încăperii.

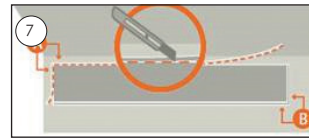

7. Partea cu feder (*lambă*, *feder*=partea proeminentă pentru imbinare) dinspre perete trebuie tăiată [A]. Părțile cu nuturi (*Nut*= *canelură*) vor fi vizibile totdeauna [B].

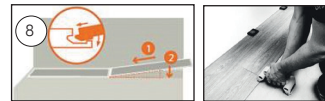

8. Așezați următorul panou ușor inclinat, apoi fixați federul în nutul panoului din fața lui. Pentru imbinare folosiți rola de presare.

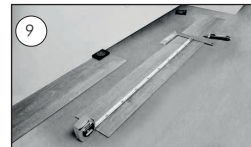

9. Al doilea rând se începe cu bucățile rămase din prima sau ultima bucată de panou din rândul anterior. Legarea trebuie să fie cu cel puțin 20-30cm mai încolo decât în rândul anterior.

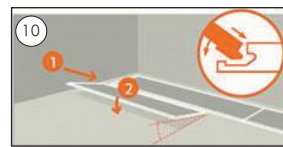

10. La începutul unei noi linii, așezați noul element ușor inclinat (aprox: în unghi de 25°) și fixați federul longitudinal, în nutul elementului din rândul anterior.

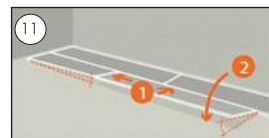

11. Pentru a monta panourile în continuare, este necesar să conectați laturile lungi și apoi cele scurte, în unghi inclinat.

GHID PENTRU UTILIZARE ȘI MONTARE PARDOSELI DIN VINIL DE TIP MODULAR (LVT)

Unic distribuitor:



MONTAREA PARDOSELILOR DE TIP STARFLOOR CLICK 55

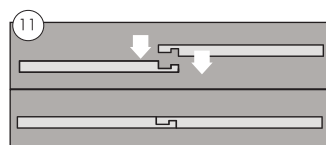
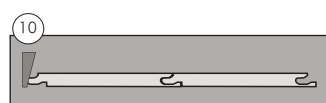
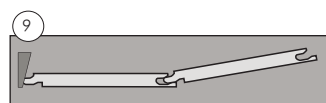
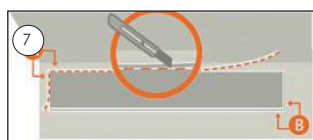
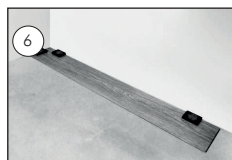
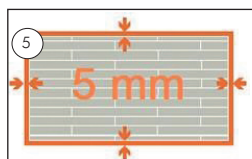
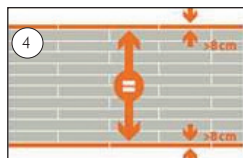
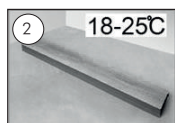
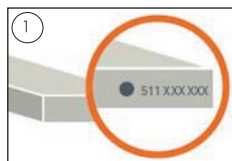

1. Verificați dacă fiecare cutie are același lot de fabricație.
2. Despachetați produsul, așezați-l pe o suprafață plană cu partea de decor în sus, cu 24 de ore înainte de montare la o temperatură aprox. 18-25 ° C. Suprafața podelei trebuie să aibă min 15°C.
3. Ustensile necesare: cuțit sau cutter, liniar, ruletă, mănuși de protecție, rolă pentru presare, ciocan cauciuc, echer, pene.
4. La proiectarea suprafeței care trebuie pardosită, este important să existe o lățime de cel puțin 8 cm (cel puțin o lățime de jumătate de panou + dilatare) de-a lungul pereților.
5. Lăsați o distanță de 5 mm între pereți și pardoseală (pentru a asigura dilatarea).
6. Începeți cu rândul de lângă perete, pornind de la colțul din stânga al încăperii.
7. Partea cu feder (lambă, feder = partea proeminentă pentru îmbinare) dinspre perete, trebuie tăiată [A]. Părțile cu nuturi (Nut = canelură) vor fi vizibile totdeauna [B].
8. Rândul întâi: federul se poziționează către perete. Bucata rămasă din primul rând (min. 30 cm) poate fi utilizată ca prima bucată pentru rândul al doilea.
9. Rândul al doilea: partea cu feder se fixează în nutul primului rând în unghi de 30°.
10. Lăsați în jos panoul: așezați panoul - gata!
11. Îmbinarea lateralelor scurte: îmbinați lateralele scurte, apoi închideți ușor cu un ciocan cauciuc de culoare albă. Panourile îmbinate trebuie să fie plane.

MONTAREA PARDOSELILOR DE TIP COMPACT CLICK 30 (VIVO CLICK) Este necesar ca podusul să fie montat de către un specialist.

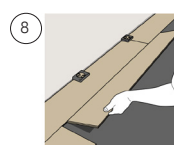
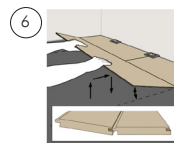
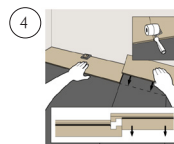
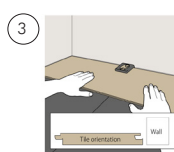
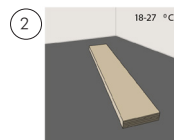
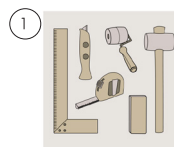

1. Unele necesare: ruletă * creion * vinclu * cutter * rolă manuală * ciocan de cauciuc * pene și distanțiere pentru reglarea rândurilor
2. Acclimatizare la temperatura potrivită, între 18°C și 27°C.
3. Începeți să montați primul rând din colțul stâng al încăperii (stând față în față cu perețele). Întotdeauna avansați din stânga spre dreapta, cu federul spre dumneavoastră. Lăsați o distanță de 5mm între perete și primul rând de plăci (pentru asigurarea spațiului necesar de dilatație).
4. Așezați primul rând în linie dreaptă și îmbinați plăcile pe laturile scurte. **Fixați îmbinările cu o rolă manuală.** Interzis utilizarea ciocanului de cauciuc!
5. Când ajungeți la capăt, măsurați lungimea ultimei plăci, ținând cont de asigurarea rostului de dilatație. Tăiați placa la dimensiunea măsurată și instalați-o la fel ca pe celelalte.
6. Montați prima placă din rândul al doilea: începeți tot din partea stângă, introducând nutul de pe marginea longitudinală a plăcii în federul plăcii din primul rând, la un unghi de aproximativ 25°.
7. Vă recomandăm să loviți ușor plăcile montate cu un ciocan de cauciuc sau cu o bucată de panel, pentru asigurarea unei legături stabile.
8. Instalați a doua placă: aliniați colțul stâng al laturii scurte la placa anterioară, apoi îmbinați laturile scurte, stabilizând legătura cu o rolă. Repetați această operațiune până la capătul rândului.
9. La instalarea ultimului rând, tăiați plăcile la lățimea necesară.

GHID PENTRU UTILIZARE ȘI MONTARE PARDOSELI DIN VINIL DE TIP MODULAR (LVT)

Unic distribuitor:



MONTAREA PARDOSELILOR DE TIP COMPACT CLICK 30 (PRIMERO CLICK)

- 

1. Unelte necesare: ruletă * creion * vinclu * cutter * rolă manuală * ciocan de cauciuc * pene și distanțiere pentru reglarea rândurilor
- 

2. Aclimatizare la temperatura potrivită, între 18°C și 27°C.
- 

3. Începeți să montați primul rând din colțul stâng al încăperii (stând față în față cu peretele). Întotdeauna avansați din stânga spre dreapta, cu federul spre dumneavoastră. Lăsați o distanță de 5mm între perete și primul rând de plăci (pentru asigurarea spațiului necesar de dilatație).
- 

4. Așezați primul rând în linie dreaptă și îmbinați plăcile pe laturile scurte. Fixați îmbinările cu o rolă manuală.
- 

5. Când ajungeți la capăt, măsurați lungimea ultimei plăci, ținând cont de asigurarea rostului de dilatație. Tăiați placa la dimensiunea măsurată și instalați-o la fel ca pe celelalte.
- 

6. Montați prima placă din rândul al doilea: începeți tot din partea stângă, introducând nutul de pe marginea longitudinală a plăcii în federul plăcii din primul rând, la un unghi de aproximativ 25°.
- 

7. Vă recomandăm să loviți ușor plăcile montate cu un ciocan de cauciuc sau cu o bucată de panel, pentru asigurarea unei legături stabile.
- 

8. Instalați a doua placă: aliniați colțul stâng al laturii scurte la placa anterioară, apoi îmbinați laturile scurte, stabilizând legătura cu o rolă. Repetați această operațiune până la capătul rândului.
- 

9. La instalarea ultimului rând, tăiați plăcile la lățimea necesară.

SCHIMBAREA ELEMENTELOR DEFECTE LA PARDOSEALĂ VINIL DE TIP MODULAR CU SUPT AUTOADEZIV (LVT)

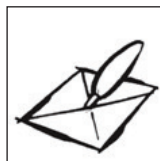

Pentru a înlocui un element deteriorat, tăiați elementul deteriorat în diagonală. Stratul de adeziv din spatele elementului se lasă de la căldură, ceea ce se poate obține cu ajutorul unui uscător de păr. De-a lungul tăieturii partea deteriorată poate fi slăbită și îndepărtată, de exemplu cu un cuțit.

MONTAREA PARDOSELILOR VINIL DE TIP MODULAR, FĂRĂ ADEZIV "DRY-BACK" (Compact, Compact Plus, Compact Extra, Ultimo Dryback)

Se va lua în considerare procedura de la secțiunea anterioară- descrierea procedurii de montare pentru tipurile de pardoseli cu suport autoadeziv:

- Pentru fixare este recomandat să se folosească adeziv pe bază de apă, cu o aderență inițială ridicată (de exemplu, Ceresit K188E).
- Adezivul trebuie aplicat așa cum este descris în acest material.
- Pardoseala fixată cu adeziv se va presa cu o rolă, după terminarea pardosirii. Informații importante după finalizare:
- Nu pășiți/umblați pe suprafața pardosită în decurs de 24 de ore
- În decurs de 48 de ore este interzis a mișca/a purta obiecte grele, mobilier pe suprafața pardosită.

INSTALAREA SUPTULUI SMART PENTRU PARDOSELI DE TIP COMPACT CLICK 55, ULTIMO CLICK, STARFLOOR CLICK 55

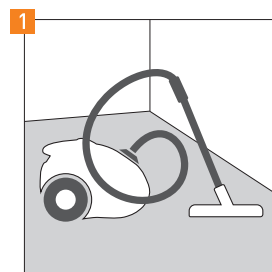

Fâșiile suportului trebuie să fie plasate perpendicular cu direcția elementelor pardoselilor vinil de tip modular. Substratul trebuie să fie nivelat, neted, curat, uscat, solid și stabil

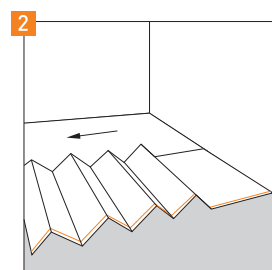

Așezați fâșiile suportul aproape unul de celălalt pe substratul curat și uscat.

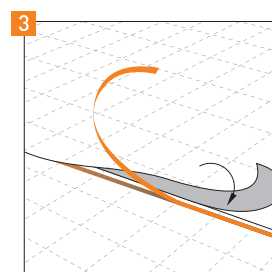

Eliminați folia de protecție de pe benzile autoadezive aflate pe marginea suportului, apoi lipiți maginile suporturilor adiacente cu ajutorul foliei de protecție. În acest fel, puteți crea o suprafață stabilă.

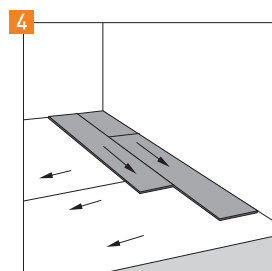

Așezați panourile de pardoseală vinil de tip modular perpendicular cu fâșiile de suport, păstrând instrucțiunile producătorului de pardoseală.